多倫多天氣

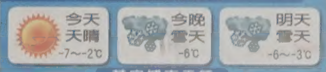

今天	今晚	明天
天晴 -7~-2℃	雪天 -6℃	雪天 -6~-3℃

其它城市天氣

溫哥華	多雲	-7~-2	台北	多雲	16~21
舊金山	陣雨	8~10	北京	多雲	-7~-2
洛杉磯	多雲	3~13	上海	多雲	5~13
紐約	多雲	0~5	香港	天晴	17~22

昨日股市

台股	↑	46.79 4694.81
多指	休市	
道指	↓	99.80 8824.34
標普	↓	8.76 904.42
那指	↓	10.58 1579.31

外幣兌換率

加元		美元	
美元	0.8356	加元	1.1967
台幣	27.0416	台幣	32.6068
港幣	6.4272	港幣	7.7499
人民幣	5.6689	人民幣	6.8356
日圓	72.8863	日圓	87.8863
歐元	0.5778	歐元	0.6968

扁是否再押?地院重審

高等法院撤銷釋放裁定 特偵組抗告成功 6檢察官再戰扁律師團

記者王聖藜
台北18日電

被控貪汙洗錢的前總統陳水扁被台北地方法院裁定無保釋放，經特偵組抗告成功，台北地院訂下午2時30分開庭重審，屆時，扁是否再度被押入台北看守所，將視特偵組與扁在法庭的攻防情形，以及合議庭最後裁定。

高等法院17日連夜將裁定書及卷證送回台北地院，因時間緊迫，北院合議庭以電話通知陳水扁18日務必到庭。

地院更裁結果有3種可能：維持無保釋放、交保或羈押。不過，按過去案例，合議庭很少會「自打嘴巴」。

特偵組將派出檢察官越方如、林喜慧、李海龍、周士榆應戰，因法庭座次安排，台北地檢署派出主任檢察官李嘉明、檢察官許鈺茹偕同論告，共6名檢察官「舌戰」陳水扁及其律師團成員鄭文龍、鄭勝助。

陳水扁被提起公訴「求處最嚴厲之刑」但無保釋放，引發高度關注，特偵組一度猶豫「尊重法院、不抗告」，之後決定抗告，抗告書17日轉遞台灣高等法院，高院抽籤由法官郭豫珍負責審理特偵組的抗告案，昨晚撤銷裁定，發回台北地院更裁。

高院撤銷釋放扁的理由指出，羈押目的在防止被告逃亡與湮滅、偽變造證，意即保全被告到場之外，尚有免於因證據的隱滅致真實發見產生障礙。

理由指出，交互詰問制度是刑事訴訟新制主軸，證人於審判中應依法受詰問，準此，相關證人與共同被告勢必出庭接受陳水扁詰問，因多數證人與扁有隸屬關係，或為企業界人士，昔日多方逢迎扁或與扁有相當程度交情建立，他們雖在偵查中具結證言，仍難免於審判中再次遇扁，審判必然得評價證人前後的證據力的價值。

高等法院在裁定中並指出，陳水扁於審理中，為求有利判決而於詰問程序前與證人勾串，藉以推翻之前不利於他的證言，即會發生證據之隱滅致真實發見產生障礙。縱使證人不一定接受陳水扁的要求而修改證言，也會因之造成的困擾甚至於法律層面的壓力，當可預見。

相關報導見A5、A17

士嘉堡車禍 2華人重傷

雪後濕滑意外頻傳 大多地區230宗車禍

記者葛健生、喬森林
多倫多報導

16日晚至17日清晨1場大雪來襲後，多倫多地區頻頻發生車禍，其中1宗最嚴重的車禍發生在士嘉堡，該車禍共5人受傷，其中2人為華人，2名受重傷的華人被直升飛機送入新寧醫院搶救。

雪後濕滑的道路中車禍頻傳，多倫多地區發生超過230多宗車禍。17日中午在士嘉堡肯尼迪路與麥尼可路附近華人聚居地區，更發生1宗嚴重車禍，1輛福斯小車與2輛商用廂型車相撞，造成5人受傷，其中有2人受重傷，生命垂危，福斯車被嚴重撞毀變形，其中1人需要急救人員切割開小車後才能救出，1架直升飛機在車禍附近商場的停車場內緊急降落，將2重傷者緊急送入醫院搶救。

多倫多警方交通組發言人貝羅17日下午證實，在車禍中有華人受傷，不過他還不清楚具體華人人數及他們的傷勢如何。據本報記者在車禍現場詢問，其中1名涉車禍商用廂型車駕車者的老闆稱，他知道福斯車內有2名華人青年，他們兩人受重傷被直升飛機送走。

車禍後警方將附近路段封閉數小時，調查車禍原因。貝羅警長表示，儘管有多名富有經驗的車禍調查人員在場調查數小時，但是他們仍然對於該宗車禍前因後果感到迷惑不解。

在肯尼迪路與史蒂爾斯街附近也發生1車禍，1名女警在車禍中受了輕傷。

就在士嘉堡肯尼迪與麥尼可這宗車禍發生前半小時，在403公路和Cawthra Rd.附近也發生1宗嚴重車禍，警方稱，1輛廂型車在路中失控滑跌落到路邊，車內1名重傷男子被直升飛機送入醫院，車內還有3人輕傷。

在約克郡的萬錦市14街與9th Line附近也發生涉及兒童受傷的車禍，2車相撞後1名4歲男童被拋離車座受傷送院急救，所幸車禍中另外1名1歲的兒童在車禍中平安無事。

警方表示，所有這些嚴重車禍都是在雪停以後發生的，警方特別提醒市民在雪地駕車要加倍小心，不要超速駕駛，避免悲劇發生。

上圖：據稱2華人乘坐的福斯車嚴重撞毀。

左圖：直升飛機在肯尼迪與麥尼可附近商場停車場內緊急降落，將2重傷者緊急送入醫院搶救。

右圖：警方將道路封閉調查。

(記者葛健生/攝影)

麥堅迪：安省不強制汽車換雪胎

加通社
多倫多17日電

安省省長麥堅迪表示，安省將不會跟隨魁省腳步，強制要求駕駛人在冬季為汽車換上雪胎。

麥堅迪表示的確有很多人和他談過這件事，但他不準備採行該措施，也有很多住在安省南部及西南部的居民告訴他，千萬不要迫使他們購買雪胎，因為他們覺得沒有必要，麥堅迪指稱由於南安省人口眾多，在他慎重考慮後，他認為不必強制省民花這筆錢。

麥堅迪同時開玩笑說，假如安省實施這項措施，媒體一定會開始諷刺省府像個保母，甚麼事都要插手管，不過他仍呼籲民眾自行判斷，在冬季開車時是否要換上雪胎以策安全。

聖誕節前 還有3場大雪

【多倫多訊】17 日的大雪導致多起事故，而聖誕節前可能還有 3 場大雪。

加拿大環境部預報，周五早晨將有1 個雪暴到達大多地區，帶來大約15到 20 公分的降雪。由於未來幾天氣溫都在零度以下，所以 17 日落下的大約 10 公分積雪不會融化。

到周日，大多地區還有個雪暴，而在聖誕前夜，也有可能再次出現雪暴。

從歷史數據看，聖誕節期間下雪的機率為 50 對 50，但這幾場雪暴和零度以下的氣溫，讓民眾今年很有可能過上白色聖誕節。

而在去年 12 月 17 日，地面上積有 21 公分的厚雪，但到聖誕節時都融化了。

麥堅迪：安省房產評估單 脫離現實

「有些房價明明跌很多 地產稅上升幅度卻很大」 反對黨：維持過時結果 不負責任

加通社

多倫多17日電

省長麥堅迪昨天承認，目前房屋價格大跌，因此上月寄發給省內千家萬戶的房地產實值評估單脫離了現實。

可是，安省政府無意指示安省房地產實值評估公司（The Municipal Property Assessment Corporation）撤銷2008年度的評估報告，和在2009年重新評估安省房地產的實值。

為了準確反映當前房地產市場的現實，麥堅迪省長希望，各城鎮政府依據實值評估制定房地產稅單時，將房地產實值評估單過時的因素考慮進去。

一個代表屋主利益的團體和反對黨立即抨擊麥堅迪不負責任。房地產稅制改革聯盟的陶普說：「市級政府能做什麼呢？脫離現實就是脫離現實。

有些屋主的房屋價格明明下跌了很多，可是根據房地產實值評估單房地產稅上升幅度卻很大，市級政府對此絲毫沒有辦法。」

負責評估安省房地產實值的安省房地產實值評估公司今年9月17日表示，在麥堅迪的自由黨政府下令暫停評估以來的3年內，安省的房地產實際價值已上漲了20%。這意味著，本省有義務繳納房地產稅者，可能將為此付出代價。

該機構當時還說，隨著過去數年上漲的20%的房價因素被逐漸分攤到房地產稅中，從明年開始的今後4年裡，本省的房地產擁有者每年將看到他們的房屋實值有平均5%的上升，他們需要繳納的房地產稅款也隨著相應上漲。

安省政府那時也稱，為了平穩和讓納稅人能夠預計到將要支付的房地產稅金額，決定採用將累積房價漲幅分攤到4年中去。

4年前，因為當時房地產價格猛漲，特別是多倫多等城市市中心地段很多老宅，房價連續數年每年上漲超過1成，根據房價徵收的房地產稅水漲船高，導致一些收入有限的屋主無力應付飛漲的房地產稅，就是在這樣的情形下，省政府下令暫停評估房地產實值，與此同時尋找對策。

安省已確定房地產實值評估每4年進行一次，亦即下次實值評估單將在2012年1月1日後發出。

反對黨指出，最近數月，受到經濟惡化影響，安省房地產價格全面下跌，以大多倫多地區為例，平均售價跌幅超過10%，省政府卻維持早已過時的房地產實值評估結果，而且還要繼續錯4年，是相當不負責任的行為。

安省可增21國會議席

加通社

多倫多17日電

安省省長麥堅迪17日在記者會表示，省府和聯邦政府之間的1項長久爭議，終於在上星期五圓滿解決，總理哈珀現已同意讓安省在國會增加21個議席。

由於安省人口成長快速，聯邦保守黨政府去年曾同意居民明顯增加的安省、亞伯達省和卑詩省，根據重新分配議席規定調整國會議員人數，其中安省可增加10個議席，目前將可再多11席。

麥堅迪17日在年終記者會上證實他和哈珀在上星期五會面，他說哈珀原指稱安省比以前多增加10席已很不錯了，但他堅持重點是這種方式公不公平，假如雙方不朝符合公平原則的方向努力，最後將一直達不到標準。

安省和聯邦這項爭議為時已久，安省抱怨聯邦最初只同意全國這個人口最稠密省份，按1位國會議員代表11萬5000名居民的分配標準，確定有多少國會席位，可是其他省份卻可以依據麥堅迪所謂的「魁北克標準」、每10萬5000居民即能有1位國會議員的分配方式，決定國會席次多寡，顯然有失公允。

按幫美分攤20%比例…

政府救車市 須拿250億

加通社

多倫多17日電

安省省長麥堅迪17日指稱，安省和聯邦政府承諾共同挹資34億元，以挽救正處於困境的加拿大汽車業，而在採取這項措施之後，可能還有其他數個避免國內汽車業瓦解崩潰的投資紓困對策。

麥堅迪說，現在是拯救汽車業的關鍵時刻，不過政府目前還不知道需要投入多少資金，因為整個情況還在繼續評估，即使是美國方面也正在設法了解最終要如何才能挽救汽車業，不過加拿大兩級政府承諾投入的34億元資金，必須要等美國政府確定挹資額度後才能做最後確定。

一份於17日公布的報告指出，由於美國政府最終可能會投入1250億元拯救汽車業，假如加拿大同意分攤20%，預計加拿大政府需要陸續拿出150億至250億元；安省政府迄今未確定指出將在已承諾的34億元中分攤多少額度，不過麥堅迪認為現在提出預估金額還為時嫌早，因為省府仍在對相關文件和計畫進行審核。

麥堅迪指出，省府有1個由會計師、律師和投資專家們組成的專案小組，正在過濾整個紓困計畫，而且不僅是根據安省需求、甚至是以整個北美觀點進行評估，以獲致更符合實際結論。他同時指稱，在上星期五曾和總理哈珀舉行了一次甚具建設性的會議，不過在宣布加拿大對汽車業的紓困計畫之前，必須先等美國政府提出方案。

抵加移民 菲律賓最多

【多倫多訊】如果從到達加拿大的移民和臨時勞工的總和來看，菲律賓首次奪得榜首。

多年來，中國一直是加拿大外來人口的第1來源國，但隨著中國經濟的快速發展，來到加拿大的人員數量不斷減少。去年菲律賓超過中國，共有1萬9064名移民和1萬5254名臨時勞工來到加拿大。

單從移民看，去年中國仍然排第1位，但在2005年至2007年間，移民數量下降了三分之一。印度排第2名，但同期移民也下降了20%。菲律賓列第3位，但在過去10年中，菲律賓移民數量翻了1倍多。如果不考慮來自美國的臨時勞工，菲律賓已經成了加拿大最大的臨時勞工來源國。

加拿大研究協會的常務董事杰德瓦，將此現象歸因於加拿大將興趣更多地轉向外國臨時勞工。大量湧進的菲律賓人主要在安省、卑詩省和亞伯達省從事家庭保姆和服務業：「受中國經濟繁榮影響，來自中國的勞工減少，所以菲律賓人填補了服務業的空缺。」

加拿大去年共吸收了23萬6758名永久居民和11萬5470名臨時勞工。移民的數量近年來一直在每年20萬和25萬之間波動，而臨時勞工卻穩定增長，從1998年來幾乎翻了1倍。

皮得繃緊

聯邦財政部長費拉逖表示，民眾必須面對即將出現的赤字，而各省和聯邦已經決定齊心合力來應對緊張的經濟形勢。（加通社）

唉！預算赤字…躲不掉 經濟困境…惡化中

財長：明年更多行業 需要金援

加通社

沙斯卡通17日電

聯邦財政部長費拉逖表示，民眾必須面對即將出現的赤字，而各省和聯邦已經決定齊心合力來應對緊張的經濟形勢。

費拉逖17日與各省財政廳長開會討論了經濟和預算問題。開完會後，他在記者會上表示，在目前黯淡的經濟前景下，無法避免赤字。

他說，下滑的全球經濟和美國的衰退影響太大，加拿大無法抵擋，政府在財政報告中無法避免赤字：「美國的衰退繼續惡化，住房市場也沒有繁榮，這些因素在對加拿大經濟增長的預測中，都反映了出來。政府面臨的最大挑戰是明年，明年對所有人都是困難的1年。」

費拉逖表示，所有與會者都很團結：「在目前困難的局面下，作為財政負責人，我們都認識到需要團結起來共同分擔這個負擔。」

而金援安省汽車業34億元的話題，也引伸到如何幫助同樣陷入困境的的林業、漁業和畜牧業。

費拉逖預計，明年會有更多的行業想要金援。

費拉逖說，一些人明年會失業，從而需求就業培訓，所以會議討論了增加就業保險和放鬆資格要求的問題：「這可能為民眾提供一些保護，能讓他們的家庭能生存下去。」

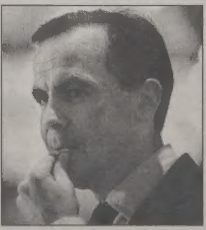

卡尼：節儉矛盾 讓景氣糟

加通社

渥太華17日電

中央銀行行長卡尼（見圖，加通社）17日在多倫多表示，加拿大明年會很艱難，不過各國政府及央行陸續採取的對策，終將紓解經濟危機。

卡尼指央行做法審慎，任何人都不應該低估全球即將面臨的嚴峻經濟問題，很多企業已延緩大型投資，消費者也不敢花大錢購物，主要原因就是擔心財經情勢不穩定，而這種現象明年仍將維持，雖然和其他國家相比，加拿大情況似乎較佳，但政府必須擬訂有效對策，才能降低衝擊。

央行在過去1年期間已對資金市場挹注360億元，聯邦政府亦買下750億元房貸，央行拆款利率則從4.5%降至目前的1.5%。

卡尼強調，導致經濟惡化的原因依舊存在，包括企業及民眾的過度反應，他引用經濟學大師凱因斯「節儉的矛盾」（paradox ofthrift）理論為觀點指出，如果消費大眾在經濟不景氣時減少花費，最後將使不景氣更為惡化。

天寶旅遊 TianBao Travel www.tianbaotravel.com
905-305-9990
1-866-840-9990
北約克 Yonge/Finch 5600 Yonge St. 2/F 416.915.8600
萬錦市 萬錦廣場 3229 Hwy 7E #28 905.305.9990
士嘉堡 4002 Sheppard Ave E #106A 416.292.9990
中區唐人街 文華中心 222 Spadina Ave #C14 416.977.7711
密西沙加 1675 The Chase #248 905.607.3300
溫哥華 本拿比 604.433.6133 列治文 604.273.6133
蒙特利爾 514.664.1996
2009 中國精華
西藏天路之旅12天 青藏列車-納木措天湖 5月7日，僅此一團 $2299起
★加航直飛上海★ 江南美景 黃山風光9天 上海-无锡-苏州-南京-黃山-杭州 3月17日，僅此一團 $1599連稅 包加航多倫多-上海-多倫多機票及稅
黃金海岸逍遙遊14天 廈門-武夷山-海南島-廣州-香港 3月7日，僅此一團 $1769起
中原牡丹節文化15天 山東青島-泰山-河南洛陽-鄭州 4月8日，僅此一團 $1799起
璀璨中國豪華團18天 中國-澳門-香港風情 3月12日 $2399起
神州精華遊15天 北京/西安/桂林/上海/江南 2月2日；3月9日 $1799起
超值/精粹中國遊11天 北京-西安-桂林-上海-江南 2月2日；3月9日 $1299起
北京/上海及中國各大中城市 自由行3/4/5天 兩人成行，天天出發 $199起
洛杉磯-迪士尼-拉斯維加斯6天 12月23日 $789起包機票
意大利-梵蒂岡-法國-摩納哥9天 12月24日 $2299起包機票
古巴8天豪情奔放之旅 12月20日 $1418起
古巴華倫迪盧7晚悠閒之旅 12月19日 $345起
拉斯維加斯5天4夜豪華自由行 12月21日 $215起
佛羅裏達迪士尼五天自由行 12月19日 $345起
溫哥華、班芙、露易斯湖、維多利亞七天 逢一、四、五、六、日出發 $518起
洛杉磯、舊金山、優勝美地國家公園6天 逢星期三、日出發 $486起
墨西哥瑪雅文明探尋7晚自由行 12月24日 機票連酒店 $782起
聖誕熱賣
Merry Christmas Happy New Year

老婦殺苗豐玲 鄰居震驚

16年前命案發現新證據 69歲詹姆絲被控一級謀殺 今將出庭

【溫哥華訊】69歲列治文婦人詹姆絲（Jean Ann James）涉嫌於16年前殺害台裔女子苗豐玲，於上周警方發現新證據後遭到逮捕及拘留，被控最嚴重的一級謀殺罪，今日將會出庭。詹的鄰居表示她是一名和藹、有愛心的女子，完全無法想像會犯下殺人重罪。死者前夫則不願對案件發表任何意見。

據懸案組表示，詹姆絲於調查開始即已被約談，但當時警方未查獲足夠起訴的證據，而該組於2年前接手，將所有證據進行審視，並進行更進一步驗證，但因年代久遠，並不包括DNA測驗，而對於足以起訴詹姆絲的新事證，警方並未公布。

詹姆絲面臨最嚴重的一級謀殺控罪，若最終罪成，面對的將是終身監禁的刑期。

苗豐玲因嫁給任職航空公司的日裔丈夫宏林信二，因此在加國使用的名字為Gladys Wakabayashi，較難察覺屬於台裔以及為聯華實業創辦人苗育秀的女兒。她在1992年6月24日被女兒及已分居的丈夫發現遭到砍殺，慘死溫市香榭區（Shaughnessy）家中。

本報1992年報導由於現場未被嚴重破壞，財物未失，因此排除劫殺。由於據傳死者與一名本地已婚男子有婚外情，因此當時已假定為情殺案，但16年間並未有任何人遭到起訴，直至上周五皇家騎警始表示懸案組找到關鍵新事證，將詹姆絲以一級謀殺罪名起訴，至昨日為止仍遭收押。

詹姆絲非警方熟悉人物，但自案件發生起始終被警方列為關係人。據了解她與丈夫戴瑞克都任職於航空業，其中詹為Canadian Pacific公司的長期職員，而戴則是塔台人員，長期居住於列市，其子已超過20歲。

對於詹姆絲被控涉及冷血兇殺案，認識她的民眾都感到震驚及不可思議，甚至有人感覺荒謬，因為對其印象是一名擁有美麗心腸的女子，常保笑容，也是一名好相處的鄰居，夏天或是聖誕節也會邀請鄰居朋友前往家中同樂。

亦有鄰居表示詹姆絲與丈夫都喜愛動物，經常潑灑種子餵鳥，亦是一名整齊乾淨的女子，對社會狀況相當關注。詹姆絲曾於2003年參予反對4號路South McLennan社區住宅開發計畫的活動，並曾向媒體及市議員投書請願，表達心中意向。

苗豐玲前夫宏林信二現在亦居於溫哥華，宏林的現任妻子表示，丈夫不願意對於破案作出任何評論。

小姐慢行，道路泥濘…

大雪讓道路變得泥濘不堪，民眾過馬路必須小心翼翼。 （記者陳元誠／攝影）

雪暴駕車失控 1號高速路2死

【溫哥華訊】1號高速公路17日在雪暴的影響下，發生多起交通意外，其中2起車禍因在雪地上打滑，駕駛失控衝入路旁壕溝，造成2名男子死亡。

由於菲沙河谷地區持續降雪致使路況惡化，1號高速公路阿伯斯福特（Abbotsford）與吉利華（Chilliwack）之間、蘇瑪士（Sumas）與維德（Vedder）出口，以及希望鎮（Hope）路段一度關閉，稍後才重新開放通車。

高貴哈拉公路（Coquihalla Hwy）也有部份路段關閉。

西溫方面，1號高速公路鷹嶺崖（Eagleridge Ave.）路段、15街與英格伍德道（Inglewood Ave.）交口分別發生5起車禍，連接溫市區與北岸的獅門橋也因大雪變得相當溼滑，橋面路況不佳，開車者需減速慢行。

又傳撞死行人 今年10起憾事

【溫哥華訊】溫市16日下午發生嚴重車禍，一名中年男子於東區於街道上遭撞後傷重不治，警方現繼續調查事發原因。

16日下午約3時半，一名49歲男子於京士威道（Kingsway）400號路段過馬路時，遭一輛東行於道路邊線行駛的車輛撞倒。

傷者雖立即送往醫院，但仍傷重不治，而警方並未公布事發可能原因。

這是今年第18起，也是第10起與行人有關的死亡車禍。在去年同期溫市共發生25起死亡車禍，其中14起波及行人。

纜車意外 氣溫急凍惹的禍

安全局調查 吊架管內積水 結冰膨脹撐破致傾倒 滑雪場恢復營運

編譯林清暉

溫哥華報導

即將於2010年舉行冬季奧運賽的惠斯勒黑梳山滑雪場，16日下午纜車吊架突然傾倒而被迫關閉，17日上午恢復對外開放。據卑詩安全局初步調查指出，該事件是因纜車吊架管內積水，因氣溫急凍結冰膨脹，以致撐破吊架所致。

皇家騎警調查人員和卑詩安全局在17日上午再度檢查該滑雪場的相關纜車吊架，初步研判這是一宗獨立個案，因此除了出事的Excalibur纜車線之外，准許其他纜車線在17日中午前陸續開放使用。

冬奧籌委會官員表示，屆時Excalibur纜車不會用來當運輸乘客往來奧運場地的交通工具。

惠斯勒黑梳山滑雪場副總裁傅瑟斯（Doug Forseth）表示，纜車吊架是由兩根大鋼管焊在一起所構成，專家徹夜檢視受損的吊架後，研判是有水進入鋼管內，結冰後因體積膨脹，遂將焊接處撐裂，以致吊架傾倒。至於水是如何進入鋼管內，原因不詳。

傅瑟斯說，這種狀況非常罕見，據他所知，北美僅發生過一次類似事件。卑詩安全局在10月曾檢查過該吊架，並未發現任何問題。

出事的纜車吊架是在16日下午突然往一旁偏斜，造成兩部纜車被卡在半空中，另外準備出發的15部纜車動彈不得，50餘名乘客受困數小時才獲救，至少12人受傷送醫，但傷勢幸均無大礙。此外，纜車還撞及附近的房子和一座巴士站亭。

出事的Excalibur纜車於1996年啟用，取代先前使用的Quicksilver登山座椅纜線。

惠斯勒黑梳山纜車17日重新開放，遊客攜帶滑雪器材上山，背景為纜車。 （加通社）

得恩眼鏡
ACUVUE ADVANCE with HYDRACLEAR
Johnson & Johnson
三大保證
信譽：安省合格配鏡師專業服務。
品質：採用名牌鏡片，最新類電腦研磨機切割製造，精準確實。
價格：合理公道，童叟無欺。
太古分店最新引進
德國全自動一小時電腦配鏡。
精準、快捷！
4300 Steeles Ave. E., Pacific Mall Unit C73, Markham, 太古廣場內
Tel:(905)947-0642
25 Glen Watford Dr., Unit 5, Scar. 怡東商場內
Tel:(416)609-3509
營業時間 星期一三四五 11am-7:00pm 星期二 1:30pm-7:00pm 星期六 10:30am-5:30pm 星期日 1:00pm-5:00pm

加拿大
兆豐國際商銀
MEGA INTERNATIONAL COMMERCIAL BANK (CANADA)
（原光華銀行）
竭誠為僑界服務
信實可靠
服務迅速
本行承辦存款，匯款，住宅及商業房屋抵押貸款，商業貸款，進出口等各項業務。
外匯交易匯率優惠，匯款迅速便捷
總行地址
NORTH YORK MADISON CENTRE
4950 YONGE STREET, SUITE 1002
TORONTO, ONTARIO M2N 6K1
電話：(416)947-2800
華埠分行
241 SPADINA AVE., UNIT 100A
TORONTO, ONTARIO
M5T 3A8
電話：(416)597-8545

黎宏俊 會計師事務所
Wilbert W.C. Lai, M.B.A., C.M.A.
Certified Management Accountant
Management Consultant
4002 Sheppard Ave. E., Suite 428
Scarborough, Ontario M1S 1S6
Phone: (416)298-3678
Fax: (416)298-3589

YAMAHA 大特賣
瘋狂大減價
山葉結他 由$139起
山葉手提電子琴 由$169起
山葉制造鋼琴 由$2899起
平台型鋼琴 由$6999起
YAMAHA MUSIC GALLERY
100 Steeles Ave. W. Thornhill (Yonge & Steeles) (905) 731 7725
75 Watline Ave. Mississauga (Hurontario & Matheson) (905) 361 5664

TICO #4501060
JAVISA TRAVEL 星球旅遊
誠摯的服務
優惠的價格
星球值得避信賴
凡購買機票者本公司奉送$250,000飛安保險
聖誕、農曆年晨鳥優惠：
台北、高雄 CAD 650起
北京、上海 CAD 770起
香港 CAD 870起 （以上價格另稅）
中國 ↔ 臺灣週末包機
台灣4天三夜 CAD600起
北京4天三夜 CAD199起
上海4天三夜 CAD249起
聖誕拉斯維加斯自由行
4天3夜 CAD 400起
（含機票、酒店，另稅）
加勒比海群島，古巴、墨西哥
逍遙自助行 CAD 447起 (LAST MINUTE)
代理世界各地酒店、機票
各類旅遊保險
歡迎來電查詢！
Tel:416-595-9877 Fax:416-595-9565
4665 Yonge St. Suite 305, Toronto, Ont. M2N 0B4
1-877-687-9877 E-mail:info@javisatravel.ca

世界日報 World Journal
醫藥·養生
醫藥新知·養生調理 天天刊出

本田Civic失竊率冠全國

去年竊車理賠高達5.4億 平均每位保險人分攤35元

加通社

多倫多17日電

加拿大保險局指出，根據去年統計數據，本田Civic轎車是全加拿大失竊率最高的汽車。

保險局數據顯示，失竊排行榜上第1名是2000年份Civic SiR2門轎車，其次是1999年份同型轎車，第3名為速霸陸（Suburu）Impreza RX STi 4輪傳動4門轎車，第4名為1995年份道奇普利茅斯（Dodge-Plymouth）Grand Caravan-Voyager廂型車，第5名1995年份道奇普利茅斯Caravan Voyager；在前10名排行榜名列倒數2名的車種，分別為1996年份道奇普利茅斯Neon的2門和4門轎車。

保險局副總裁瑞克．杜賓表示，舊型汽車如Neons很容易被偷及混入車流中難以辨識，所以常被不良份子竊走用來做為犯罪工具；至於2007年最少失竊的3個車種分別為2003年份凱帝拉克Deville 4門轎車、2002年份林肯Continental和2001年份林肯Town Car。

保險局指出，2007年汽車失竊保險理賠額高達5億4200萬元，等於所有保險人每人平均分攤35元；根據加拿大統計局資料，2007年全國共有14萬6142輛車失竊，比前一年減少7.9%。

本田Civic轎車是2007年全國失竊率最高的汽車。（網路照片）

亞裔少年被撞 警方尋被害者

【多倫多訊】1名亞裔少年行人被車撞傷後自己走掉，警方在尋找這名受害者。

警方表示，17日中午約12時左右，1名少年在簡街與Firgrove Crescent附近被1輛白色的箱型車撞傷後瘸著腿走掉了，警方認為他可能需要就醫治療，現在尋找該名少年，他是亞裔，13、14歲左右，留黑色短髮，穿白色T恤衫，牛仔褲和白色跑鞋，身高5呎3吋左右，中等身材。

知情者請與31分局聯絡。

無情火

位於安省歐旭華的動物收養機構——杜蘭鄉人道協會，17日凌晨2點30左右發生大火，大約150隻貓、2隻狗和大約40隻小型動物被燒死，只有10多隻動物獲救。

（CTV）

經濟不景氣 槍擊案暴增

【多倫多訊】多倫多今年犯罪活動大幅下降，但槍擊案卻大幅上升，而不景氣的經濟可能再次為多倫多帶來麻煩。

據多倫多警長布萊爾（William Blair）表示，相比去年的1到11月，今年幾乎各種類別的犯罪活動都有下降，只有涉槍案除外。

截至目前，多倫多今年共發生3萬7793起案件，比去年下降10%，其中發生68起凶殺案，比去年減少15%，性侵案1343起，減少6%，偷盜汽車6206起，減少22%。

但涉槍案上升，今年共有236起涉槍案，比去年上升18%，而被槍打中的受害者數量上升幅度更為驚人，從去年的237人，大幅上升42%，到今年的336人。

大部分涉槍案都是罪犯從美國走私手槍或破門偷盜手槍，然後用來交換毒品和或出售給他人。

布萊爾解釋槍案增加的1個原因是，在2005年和2006年的一系列活動中被關押的許多罪犯，部分今年被放出來了。

而受害人增多是因為，在許多案件中，罪犯闖進屋內對人群開槍，通常對腿部開槍，造成許多腿傷。校園槍案也增加，迫使警方安排30名警察進駐學校。而明年，警察局面臨的主要問題是經費短缺。

多倫多警局現有5500名穿警服的警察和大約2000名文職僱員，今年花費了7億8600萬元。而隨著經濟不景氣，市長苗大偉已經要求削減明年預算。好消息是汽油價每下跌1分，警察局就能節約5到6萬元。但工資增長等固定支出，抵消了汽油下跌的好處。

布萊爾還擔心，隨著經濟衰退導致失業增加，可能會造成犯罪活動也會上升。

安省減稅？麥堅迪搖頭

加通社

多倫多17日電

安省省長麥堅迪表示，銀行不要想著要安省削減公司稅，而是要專注如何能幫助安省走出經濟困境。

加拿大銀行協會近日呼籲安省將公司所得稅，從14%降到10%，目前安省的稅率是全國第3高。協會稱，降低稅率是保持高生活標准和高收入工作的關鍵。多倫多是北美第3大金融服務中心，減稅能讓銀行更好地為民眾服務。

而麥堅迪對此反駁道，加拿大銀行應想法應對全球經濟危機，而削減公司稅不是解決辦法。銀行已經享受著較低的資本稅，他們現在尋求25億元的減稅，將讓安省無力擺脫即將發生的赤字：「出現赤字不是問題，但如何消除赤字是個挑戰，所以我們想確保不能陷得太深。」

協會發言人表示，不是要求現在就減稅，而是呼籲安省建立長期減稅計畫，以讓稅率有競爭力。

麥堅迪一直反對減少公司稅，為此與財政部長費拉遜展開了口水戰。

費拉遜認為安省應當減稅，以吸引投資。而麥堅迪表示，聯邦政府的公平撥款規定不公平，今年安省向聯邦政府上繳了235億稅收，用於其他省份減稅。

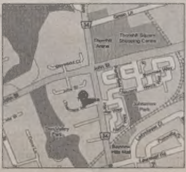

圖中A標誌處爲大麻屋所在地區（圖：摘自Google）

種植大麻 越裔男被捕

【多倫多訊】16日下午約克郡警方在康山1民宅查獲700多株大麻，逮捕1名越裔男子。

約克郡警方稱，警方得到線索，懷疑位於康山灣景街與約翰街附近的Thornlea Rd.上1棟民宅為大麻屋，警方從8日開始暗中監視該民宅，發現該民宅確實有種大麻嫌疑，警方於16日取得搜查令進入該民宅搜查。

警方發現該房屋內有2個房間都種大麻，共繳獲747株大麻，警方還發現通往房屋的電路被竄改以盜取電力種大麻。

警方稱大麻屋中並無人居住，警方搜查當日有1名男子駕駛1輛貨車正準備離開大麻屋時被警方逮捕，被捕男子為家住旺市的48歲男子Tran Van Son，他現在被控種大麻和盜取電力等罪名。

全新車站登場 免費*

密西沙加/賓頓

	出發	由CASINO RAMA™回程
Mississauga Valley / Central Parkway (位於 Iona Square Shopping Plaza)	上午 08:00	下午 03:00
星期四至星期六	下午 03:00	晚上 11:00
Square One (位於 City Centre Dr. - Tim Hortons 外)	上午 08:10	下午 03:00
	上午 11:25	晚上 07:00
星期四至星期六	下午 03:10	晚上 11:00
Bramalea City Centre (巴士總站 - 10號月台)	上午 08:30	下午 03:00
	上午 11:45	晚上 07:00
星期四至星期六	下午 03:30	晚上 11:00
Mississauga Chinese Centre (位於 Dundas St. E / Haines Road)	上午 11:10	晚上 07:00
Kennedy / Clarence (位於 Kennedy Square - McDonald's 外) 星期四至星期六	下午 03:45	晚上 11:00
Hurontario (Hwy 10) / Steeles (位於 Hwy 10 - Tim Hortons 外) 星期四至星期六	下午 04:00	晚上 11:00

萬錦市

	出發	由CASINO RAMA™回程
Kennedy / Bur Oak (位於 Kennedy 東南角)	上午 10:45	晚上 06:00
McCowan / Bur Oak (位於 Bur Oak 西南角)	上午 10:55	晚上 06:00
Markham / Bur Oak (位於 Bur Oak 西南角)	上午 11:00	晚上 06:00
McCowan / Hwy 7 (位於 Markville Mall 內 - Shoppers Drug Mart - YRT 巴士站外)	上午 10:30	晚上 06:00
Markham / 14th Ave (位於 Kirkham Dr 東北角 - Sunoco外)	上午 10:10	晚上 06:00
Markham / Steeles (位於 Markham 東北角 - No Frills外)	上午 10:00	晚上 06:00

尚有其他班次前往華瑪娛樂世界，
訂座及查詢可致電416-646-8838

KNOW YOUR LIMIT, PLAY WITHIN IT. ONTARIO GAMBLING HELPLINE 1.888.230.3505 ONT. REG. 50012146(RETAIL) & 50012147(WHOLESALE) Address: 3668 Weston Rd, Toronto, ON.

TAI·PAN·TOURS 大班旅遊

CASINO RAMA

大班旅遊車站遍佈全城，全日每小時不停往返，是前往華瑪娛樂世界的最佳途徑。來回車費亦只需$10，既慳錢慳油又慳時間。

5款優惠 5種精彩

- 華瑪白金及鑽石卡會員 免車費**
- 搭5次指定旅程次數 送1次
- 65歲以上長者 車費半價
- $100月票 全月任搭
- 19週年 連環大抽獎 贏取超過4000份獎品，如BMW128i，歐洲旅行團，Rolex手錶，LCD電視等

最後一個月

您若符合 貴賓條件*，
更可免費享用華瑪各項豪華設施、
演唱會門票及來回車票！

09年1月2日、3日 | 1月16日、17日 | 1月18日 | 1月23日、24日

華瑪娛樂世界擁有5000個座位之演奏廳、紅星表演全年陸續登場、2500部角子老虎機、110張貴賓賭枱、10間特色餐廳及酒廊、豪華酒店等，應有盡有。

開心·笑 由現在至09年1月16日，請投票選出你心目中的「開心·大使」。

免費泊車		免費泊車	免費泊車		免費泊車	免費泊車
士嘉堡東方廣場	萬錦廣場	萬錦市太古廣場	康山金質中心	中區文華中心	北約克大班中心	RioCan Market Place
416-293-7838	905-946-8838	905-948-8838	905-881-8838	416-593-8838	416-747-8877	416-736-8838

訂座 416-646-8838
www.taipantours.com

藍海超級市場 開幕大方送

19日新張 消費滿50元就送價值6元禮品

【多倫多訊】地處北約克(Jane夾Wilson)的藍海超級市場(Blue Sky Supermarket)將於12月19日(周五)正式隆重開張營業，新張期間，為回饋廣大顧客特別舉辦「大送禮活動」，凡消費滿50元者，送價值6元的禮品，消費滿100元者，送價值12元的禮品。該間逾2萬尺營業面積的超市，交通便利，全新裝修，購物環境寬敞舒適，設備先進，服務優質。數萬件商品種類涵蓋米麵、蔬菜、水果、肉類、海鮮以及廚房用品。各國貨品，應有盡有，價廉物美。

來自福建的東主林性勇具有多年的超市經營管理經驗，他表示，該超市走中層路線，價格便宜，品種齊全，裝修不會很豪華，但是肯定給顧客乾淨、舒服的感覺。他從實踐中探索出一套「西式管理和中式經營」的方法；堅持價廉物美和親切誠實的服務宗旨，才得以在亞洲食品超市圈建立良好信譽，深得各界消費者的信賴。雖然目前經濟大環境不好，但「民以食為天」，他深信超級市場仍大有潛力，只要服務好，生意就有得做。

他同時表示，藍海超級市場所在的區域具有多元族裔特點，除了華人，還有東南亞裔、非裔等其他族裔的居民。引進其他族裔的特色食品，使其他族裔的顧客來到店裡也會感到很親切。他們花了很大的精力和資金用於環境和設備的改造，場面煥然一新，樹立了華人超市新的形象。低廉的價格，優質的服務，將更加方便當地居民的生活。

藍海超級市場(Blue Sky Supermarket)地址：1611 Wilson Ave. North York，每周7天營業，上午9時至晚上9時，如欲查詢詳情，請致電：(416)241-8889。

位於北約克的藍海超級市場將於12月19日開張營業，為回饋廣大顧客，新張期間將特別舉辦「大送禮活動」。

芙蓉園 湘菜老饕首選

新張期間9折優惠 聖誕新年最適合親友聚會

【多倫多訊】位於大都會廣場內的「芙蓉園」餐廳(Hunan Garden Restaurant)已於日前開業，為喜歡湘菜的朋友們帶來了福音。該餐廳裝修別致，環境幽雅，擁有100多個座位，並設有兩個雅間，可滿足不同的需要，實為親友相聚，宴會Party的首選之地。

「芙蓉園」餐廳在新張期間還有9折優惠，聖誕新年親友聚會千萬莫錯過。

「芙蓉園」店主譚先生及Lisa表示，該餐廳總店於1999年在北京開業，在京城已頗負盛名，以湘菜為主，其萃取湘菜眾家之長，形成以農家小炒、家常煎蒸、燒烤、土家醃菜、湘西土味、鮑翅海鮮等為主的菜品特色。「芙蓉園」落戶多倫多，希望以更多的美味佳肴，更優質的服務於多倫多的顧客，領略湘情鄉味，成為湘菜美食家。

該餐廳以名家廚房，湘系小炒為主。招牌菜式包括鴻運當頭、芙蓉燒烤肉、農夫香乾、蛋黃鴨卷、土家乾菜、毛氏紅燒肉、臘味合蒸、小炒黑山羊等。「湘菜飄香芙蓉園，高朋滿堂樂天天」。

湖南菜簡稱「湘菜」，是中國8大菜系之一。湘西菜擅長香酸辣，具有濃郁的山鄉風味。它製作精細，用料廣泛，口味多變，品種繁多。湘菜品種比較豐富，還是因為湖南地處長江中游南部，氣候溫和，雨量充沛，土質肥沃，物產豐富，有「魚米之鄉」的美稱。充足的物產自然給湘菜提供了不可多得的原料，湖南不同品味的地方菜和風味名菜的數量就有800多道。

「芙蓉園」餐廳地址：3636 Steeles Ave.(大都會廣場)，Unit 117-120，如欲訂餐，請致電：(905)948-1180。

以經營中國8大菜系之一湘菜為主的「芙蓉園」餐廳日前開業，圖為該餐廳店東譚先生(左3)、Lisa(右4)與嘉賓為開業剪綵。

唐煒臻俱樂部 教創富

明年1月17日舉辦峰會 歡迎購票

【多倫多訊】唐煒臻財富俱樂部將於2009年1月17日召開「第2屆北美華人財富高峰論壇多倫多峰會」，在世界經濟形勢不樂觀、人心浮動、財富前途充滿變數的現實大背景下，此屆峰會無疑是投資者的福音，對投資有興趣的各界人士現在可以通過電話或網路購買峰會的門票。

此屆峰會無論是宏觀思維角度還是社會及市場運作能力，都較前一屆豐滿和充盈，峰會的最終目的是要向各界人士講清楚財富創造的道理。以財富之理，服眾人之心，是峰會的初衷和歸宿。峰會正在緊鑼密鼓的組織中，為了使其更具高端性、權威性、學術性和實用性，組委會特地請來兩位經濟界名流出席大會作為首席演講嘉賓並進行主題演講，一位是首屆峰會的演講嘉賓、著名經濟學家徐滇慶教授，另一位則是業界的加拿大帝國商業銀行(Canadian Imperial Bank Of Commerce)資金和風險管理部高級副總裁Dr. John C. Pattison。

現年63歲的徐滇慶教授自1994年至今，在加拿大西安大略大學休倫學院經濟系任終身教授，同時擔任北京大學、西安交通大學、中山大學、華中理工大學、雲南大學、東北財經大學和江西財經大學兼職教授。這位造詣頗深的經濟學大師在上次峰會中妙語連珠、行雲舒卷、幽默詼諧的演講給當時的與會者留下了極為深刻的印象，至今還讓許多聽眾感到餘音繞樑、記憶猶新。

另一位演講嘉賓Dr. John C. Pattison，他不但是一位備受尊敬的作家及時評家，同時也是合規、風險管理、新巴塞爾資本協議的執行及金融服務業爭議仲裁等幾大領域的權威人士。Dr. John C. Pattison致力於推行一套全新的基於風險的資本制度，他對該問題的興趣甚至延伸成為董事會問題。例如，董事會成員審批新的金融產品進入市場的職責範圍。

如欲購買「第2屆北美華人財富高峰論壇多倫多峰會」門票的人士，請致電：(647)436-4967，或(416)707-6931，亦可瀏覽網址：www.looktoronto.com於網上購票。

擺脫憂鬱 耆暉會教人開心

【多倫多訊】耆暉會北多倫多社區服務中心將於12月24日(周三)上午10時30分至下午1時30分推出主題為「抑鬱症」的「開心飯局」聚餐活動，費用：社員8元，非社員10元，歡迎有興趣人士參加。

活動內容非常豐富，匯集吃、喝、玩樂、健康及社區資訊於一身。當中包括輕柔運動、專題講座、社區消息、室內或戶外活動，還有中式美食。

地點：耆暉會北多倫多社區服務中心(3601 Victoria Park Ave., Suite 501)，如欲查詢及報名，請致電：(416)502-2323內線6229(黃姑娘)，或內線6237(耆康社)。

聖誕晚宴

「金利來地產」舉辦每年一度的聖誕聯歡頒獎晚宴，圖為當晚部分到會之嘉賓及獲獎者合影。

多華會 19日談就業保險

【多倫多訊】受金融風暴的影響，安省經濟下滑，流失大量職位，幸好政府有良好的就業保險制度，為事業人士提供生活保障及培訓和自雇資助，為幫助各界人士瞭解更多信息，多華會將於12月19日(周五)上午10時30分至11時30分舉辦「就業保險金講座」，歡迎各界人士參加。

講座將講解普通失業金、產婦金、父母金的申請方法和領取金額，以及EI培訓和自雇資助項目的申請。地點：Steeles公共圖書館會議室(豐泰超市旁)，375 Bamburgh Circle, Scarborough，如欲查詢及報名，請致電：(416)502-9500。

金利來地產 美酒佳餚慰勞員工

【多倫多訊】聖誕氣氛逐漸濃郁，然而全球性的金融海嘯，全面性的股災及樓市低陷，令一般人的心情都遭受頗大的影響。雖然如此，「金利來地產」每年一度的聖誕聯歡頒獎晚宴仍照常於日前舉行，以茲慰勞及鼓勵經紀與員工一年以來的辛勤。當晚宴會在歌聲、遊戲、抽獎、頒獎、美酒佳餚中的一片歡樂聲中完滿結束。

金利來總裁黃振球君亦於席中致鼓勵辭，黃總裁認為此次經濟衰退影響遍及各方面，無一倖免，亦難以推測歷期長短，但估計當市場反彈時，速度會頗快，因現今全世界各國均以著重就業機會為大前提。目前加國，特別是安省房屋購買者都感覺地產價格仍未見底，故以租屋為上策，一旦時機到，就業率趨於穩定，大批租客將相繼轉為買家，追尋北美「置業安居」之理想。

冬季閱讀小組 下月開辦

【多倫多訊】Immanuel Baptist Church將於2009年1月10日起至3月14日開辦「冬季閱讀小組」，歡迎1至6年級的小朋友踴躍參加。

此閱讀小組的上課時間為每周六早上10時至11時，地點位於1100 Finch Avenue East(Don Mills/Finch西北角)，屆時將會分組教小朋友看30分鐘書，然後還有團體講故事、玩文字遊戲或文字Bingo，更可享用茶點小吃及抽獎。如欲查詢詳情，請致電：(416)417-1188(閱讀小組聯絡人Linda Chan)，或(416)494-3155(青年組牧師Curt Erb)。

華人諮詢社區服務處 十二月份 華人活動一覽

	活動／課程	日期	時間	活動地點
語言班	LINC新移民英語課程 (提供免費托兒服務及交通補助)	週一至週日都有班，分上午、下午、晚間、週末和全天班	請致電416-299-8118轉"0"諮詢具體日期、時間、地點	移民資源中心、活瀨商場和語言培訓中心報名及查詢，請致電416-299-8118"轉0"
語言班	ESL英文 日間初級、中級、高級班	逢週二、週四	9:00am 至 正午 12:00	Steeles Ave.E & Warden Ave. 查詢 416-299-8118 轉"0"
語言班	聽與講ESL英文 日間初級、中級班	逢週一、三或週二、四 或 週四、週五	9:00am - 正午12:00 或1:00pm - 3:30pm	Finch Ave.E & Kennedy Ave. 查詢 416-299-8118 轉"0"
語言班	入籍會話班	逢週日	9:30am - 12:30pm 或1:00pm - 4:00pm	華諮處語言培訓中心 Sheppard Ave.E & Kennedy Ave.
活動	小生意(II)國語講座 設有托兒服務-需預先登記	12月 3日 (星期三)	6:30pm - 8:00pm	2330 Midland Ave., Scarborough(Midland/Sheppard 西南面)
活動	安省健康保險計劃(OHIP卡)及藥費補助 (國語講座)	12月11日(星期四)	2:30pm - 3:30pm	58 Cecil St.,地庫B3室, (Spadina和College東南角)
活動	新移民安居資訊講座 (國語)	12月12日(星期五)	2:00pm - 4:30pm	2330 Midland Ave., Scarborough(Midland/Sheppard 西南面)
活動	新移民聖誕聯歡會 (國語)	12月19日(星期五)	3:30pm - 6:00pm	2330 Midland Ave., Scarborough(Midland/Sheppard 西南面)

華諮處各辦事處

辦公時間：星期一至五上午九時至下午五時

移民資源中心／行政辦事處
2330 Midland Avenue, (Midland & 401)
Toronto M1S 5G5
Tel: 416-292-7510 Fax:416-292-9120

多倫多聯合服務中心/士嘉堡辦事處
3850 Finch Ave. E. (at Kennedy Rd.)
Suite 403, Scarborough, Ontario M1T 3T6
電話：(416)293-4565 傳真：(416) 293-5692

多倫多辦事處
58 Cecil St. (Spadina/College)
Toronto, Ontario M5T 1N6
電話：(416) 598-2022 傳真：(416) 598-1679

約克區家庭暨教育中心
7825 Kennedy Rd. (at 14th Ave.)
Unit 228, Markham Ontario L3R 5P1
電話：(905) 474-5092 傳真：(905) 474-1539

語言培訓中心
4002 Sheppard Ave. E. (at Kennedy Rd.)
Suite 501, Scarborough, Ontario M1S 4R5
電話：(416) 299-8118 傳真：(416) 299-7898

萬錦社區服務中心
5000 Highway 7E., (Markville Shopping Centre)
Upper Level (next to Sears)
Markham, Ontario L3R 4M9
電話：(905) 474-1275 傳真：(905) 475-1281

活瀨商場辦事處
1571 Sandhurst Circle, Unit 202
(Woodside Square, Finch & McCowan)
電話：(416) 292-6558 傳真：(416) 335-7293

相機換槍枝 1900槍枝繳械

多倫多市警隊第3次推動 是歷年來最有成效的一次

記者葛健生
多倫多報導

多倫多市警方17日在警察總部表示，為期3周的多倫多市第3次「相機換槍枝」赦免計畫（Pixels for Pistols Gun Amnesty）是歷年來最有成效的一次，共有將近1900枝合法登記的槍枝繳出兌換數位相機，這些「繳械」的槍枝包括從機關槍到第一次世界大戰的「骨董槍」在內。

多倫多市警察總長布萊爾指出，2000年時曾有過一次槍枝繳械赦免，4年前的第2次槍枝繳械赦免，但當時成效不彰，僅有約250枝槍繳出，本次透過「相機換槍枝」，可說是最有成效的一次，將近有1900枝槍繳出。

布萊爾進一步指出，繳出的槍枝中，手槍就有542枝，其他包括來福槍、獵槍等槍枝計1350枝，這其中還包括3枝機關槍，甚至連第一次世界大戰的槍枝都在「繳械」的槍枝中。

布萊爾表示，根據統計，多倫多市的槍擊案中，有30%的作案槍枝不是來自合法擁有槍枝者，便是偷來的「贓槍」，因此本次能繳獲近1900枝合法登記的槍枝，著實讓多倫多市的安全更加有保障。

多倫多市市長苗大偉也在該項感謝各方推動「相機換槍枝」赦免計畫的感謝會中，再度表達對所有市民、繳槍市民、警方、新聞媒體，以及合作廠商Henry's Camera以及Nikon等多方配合，使得多倫多的治安能更加穩定，他特別讚揚警方此次主辦單位動員組的努力成效。

多倫多市警政委員會主席莫克吉（Alok Mukherjee）表示，犯案的槍枝多為偷竊而來，而那些登記合法的槍枝則是使用槍枝作案者的最佳來源，因此本次自10月22日至12月1日為期3周的「相機換槍枝」赦免計畫，讓擁有槍枝的人感到有誘因，可能是本次成效良好的主要原因。

17日下午由多倫多市警局舉辦的感謝會中，也邀請現年88歲的漢末兒（Jeanne Hamel），將她父親於第一次世界大戰時期所保留的槍枝交出，換成數位相機，當成就換成1台數位相機，她說要把這台數位相機交給教會運用。此外，警察總長布萊爾也頒發紀念獎座，給設計並配合警方推動「相機換槍枝」赦免計畫的2家相機廠商。

「相機換槍枝」赦免計畫，也有88歲老太太Jeanne Hamel（右），將她父親於第一次世界大戰時期所保留的「骨董」槍枝交出換得數位相機。（記者葛健生/攝影）

2華裔警員 入列

圖與文
記者胡光

約克郡警隊17日再增添29名多元族裔的生力軍，當中2人為華裔。

當晚在新市員警總局舉行的畢業典禮上，包括華裔、波蘭裔、印裔等29名警員在約克郡員警總長樂巴治授階後，正式加入警隊服務社區。今年第3期警校畢業生中，36歲的華裔警員周海寧（左），2000年由中國青海移民來加，先後在青海大學及多倫多醫藥技術學院修讀生物製藥，並任職於本地一間製藥公司5年。稍後他將服務於華人聚集的萬錦市於人村第5分局。

而另一位華裔新警韓蔚華（右）今年30歲，他在魁北克出生，懂粵語、英語及法語，是家中的長子。他表示自小就夢想當一名員警。日後他將被分配到新市第2分局工作。

繳械赦免計畫 未費分文

記者葛健生
多倫多報導

繳械赦免計畫源自2008年3月時，由Henry's Camera提議，警方動員組（Mobilization Unit）同意下展開，經費完全由2家相機廠商分攤，政府便獲致良好「繳械」成效。

多倫多市警隊動員組警司沈如拉（K.M. Cenzura）表示，2008年3、4月間與Henry's Camera談及市民繳械赦免計畫時，Henry's Camera當時便提出「相機換槍枝」口號，當時他和幾位同事還曾經猶豫了一下，心想是不是恰當，但很短的時間內便決定一試，沒想到效果是最好的一次。

沈如拉表示，此次成效應歸功於2家相機廠商，而其中Henry's Camera更負責所有包括廣告、市場調查、宣傳，以及與媒體聯繫溝通等，成功地喚起民眾意識。

負責此次計畫的廠商之一的Henry's Camera公司市場部總監芬恩（Mak Phine）表示，該公司是首次與警方合作，而本次合作，所有經費完全由2家相機廠商分攤。

社團活動

多華會 籌四川之旅

【多倫多訊】多華會正在籌畫一個中國四川之旅，組織本地華人青少年到四川與當地青少年交流。

多華會表示，該會每年舉辦「青年大使選舉」評選活動，今年的2位優勝者將有機會到四川參加文化交流的活動。今年主題是「探索之旅－體驗當地生活與文化」，目標是讓本地青少年體驗四川青少年生活，參加者會被指派到四川省某一所特定的學校，並且居住在學校宿舍裡，主辦者需要經過報名審核來決定申請者是否為適合的人選。

本次文化交流旅行訂於明年年5月初啟程，參加者需要負擔個人的機票費用，多華會提供住宿、導遊及膳食；臨行前並給予基本國語會話及急救課程。查詢詳情可致電或親臨多華會青少年及義工服務部：416-977-4026分机229張小姐。報名截止日期2009年1月31日。

僑委會 選課送光碟

【多倫多訊】中華民國僑務委員會中華函授學校為鼓勵僑胞經由網路研習2008及2009學年新編課程，特別舉辦「選課送好禮」活動。凡是報名經由網路研習該校課程的同學，經審核通過，該校將由電腦隨機抽出700個幸運得主，贈送USB隨身碟1只（容量：2G，共300個）或「五百字說華語」光碟1張（共400片），名單並將於2009年3月中旬公佈於該校網站。

該校可經由網路研習的課程計有「網頁設計入門」、「中文」、「華語口語與表達」、「華語語法教學」、「多元文化導論」、「台灣藝術名家選析」、「唐詩宋詞賞析」、「入門華語（上）」、「資訊科技與生活」、「華語語音學」、「華人社會與文化」、「華語文教學導論」、「婚姻與家庭」、及「台灣小吃」等14種。

僑胞只要在2009年2月28日前從全球華文網（www.huayuworld.org)或僑委會網站（www.ocac.gov.tw)進入該校網站選讀前述課程即可，選讀1種有1次得獎機會，4種即有4次。

Panasonic. 按摩椅
健一番 密西沙加黃金廣場新分店
1177 Central Parkway, Unit 60
現已正式開將營業
迎聖誕 賀新店
名牌＝質量保証
名牌＝信心保証
名牌＝優質服務保証
Shiatsu
震撼價
$1999 包稅
(原價$3499加稅)
另送 減肥腰帶
EP1272
◦瑞典式及指壓按摩功能
◦背部最大135吋按摩範圍
◦44種按摩技法
(只限20部，售完即止)
價值$138
詳情請到各健一番店內查詢
密西沙加 黃金廣場 Unit 60 905-949-0506
萬錦市 太古廣場 Unit E20 905-305-0997
萬錦市 裏錦廣場 Unit 119 905-479-1966
滿地可 1111 St-Urbain #R-07(國際商場) 514-313-1291

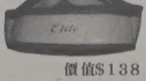

迎新年
2009
加拿大華人春節聯歡晚會
Canadian Chinese Lunar New Year Show
百名優秀藝術家攜手打造
票價：$100 $68 $48 $38
票務諮詢：416-727-9990 (楊寶鳳)
416-707-6931 (肖 虹)
416-721-9598 (錫 慧)
免費送票：打電話免費送票上門服務！647-286-0913
凡購買4張票以上，萬事達車隊會免費送票上門！
網上購票：多倫多萬事通中文網 Http://www.looktoronto.com
售票地點：• 易時運EasyWin(錦繡中華正門口)
416-292-1011
• 王凌視光診所 Dr. Lin Wang(Downtown)
416-972-0080
50 Cumberland St. Main Floor(Bay St. and Bloor St.)
• 半畝園餐廳三家店均有售
• 孫玲舞蹈學校 416-705-7666
VIP購票和贊助查詢：416-893-1806 吳生
VIP Ticket Package: $388
含2張VIP票，VIP餐點招待和超值宣傳計劃
演出地點：大多倫多會議中心劇場
John W. H. Bassett Theatre
(The Metro Toronto Convention Centre)
255 Front St., W., Toronto, ONT, M5V 2W6
演出時間：2009年1月17日 7:30pm-10:30pm
承辦：09加拿大華人春節聯歡晚會籌委會
火花演藝製作

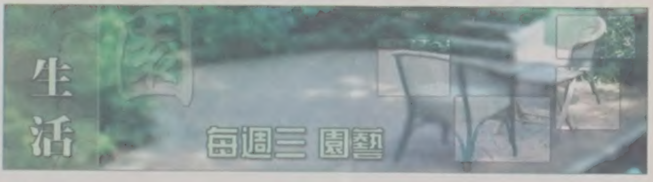

周杰倫來了：要看歌迷多熱情

黑夾克絡腮鬍 改走熟男風 談表演論風格 未演先轟動

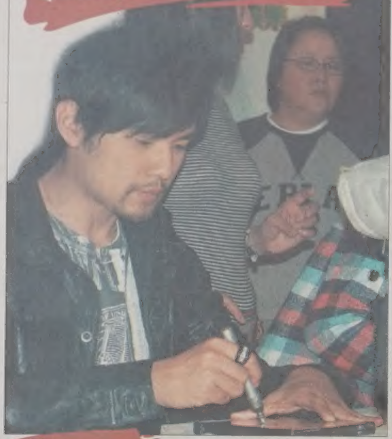

箏的來了

台灣華語流行歌手周杰倫為多倫多的歌迷簽字，他說會在演唱會上演奏古箏。（記者馬天培／攝影）

記者馬天培

多倫多報導

將於18日在多倫多加航中心（Air Canada Centre）舉行演唱會的台灣華語流行歌手周杰倫17日與傳媒及歌迷會面，並稱他會在演唱會上演奏古箏，讓西方人更了解中國風。

在過去8年裡一直是華語樂壇領軍人物的周杰倫去年和今年一直在世界各地巡迴演出，地點包括美國、加拿大、馬來西亞、新加坡、日本、韓國及中港台各地。上個月開始，他將於本月18日晚8時在加航中心舉辦演唱會的消息就已經遍布多倫多的網上華語論壇，不少歌迷留言稱會從安省倫敦、滑鐵盧甚至魁北克省趕來多倫多捧場。

這次與傳媒見面，周杰倫改變形象走成熟路線，身穿黑色皮夾克及印花T恤，還留起了絡腮鬍。談到兩年來的世界巡演，他笑稱還是在大陸演出場面最熱烈，「6萬人一起喊你名字，那感覺不同」。而他說多倫多人就會比較含蓄，「不過也要看明天歌迷到底有多熱情」。有記者提出周杰倫世界巡演的花費較大，不知是否會入不敷出。而他則坦白表示：「已經沒有想賺大錢，只不過當作帶媽媽出來旅行，這樣反倒壓力很小，心情也好，可能會超水平發揮也不一定」。

他同時透露，多倫多的演唱會上他會多加鋼琴演奏，也會多唱幾首歌，其中包括他第9張專輯中的「稻香」。這是他從童年生活中汲取靈感創作的一首歌，其中有「還記得你說家是唯一的城堡，隨著稻香河流繼續奔跑」的歌詞。周杰倫說這首歌特別獻給離開家鄉的華人。周杰倫一向以會演奏多種樂器聞名，歌曲中常揉合西方元素與中國元素，而在這次演唱會上他就會現場用古箏彈奏自己的一首歌曲。他說：「我覺得在西方人的地方就要多用中國樂器，讓西方人更了解中國風」。

他也表示演唱會上的歌曲風格仍然會較溫和。「我知道許多西方歌手會利用歌曲來批判時事，不過我一直以愛、和平為主題，所以不會改變」。談到他的偶像羅大佑常在歌中批判現實，周杰倫稱，每個人都有自己的風格，他也不想取代羅大佑。

最近的經濟危機有無影響到這個名歌手的生活？周杰倫說自己賺的錢全部交給媽媽保管，要花錢再去找媽媽要，「就像小孩子一樣」。但他卻因母親花錢保守而因禍得福，沒有受太大影響。

粉絲激動：等了一輩子啦

記者馬天培

多倫多報導

「周董」周杰倫在多倫多的支持者多是20歲出頭的華裔年輕人，雖然許多人已經不大會講中文，但仍然對他的歌曲印象深刻。17日周杰倫會見傳媒之前，就有約40名歌迷在零度以下的寒風中排隊在麗華酒店（Metropolitan Hotel）門前等候，並帶來海報及CD請他簽名。

記者稍後採訪4名攜帶大幅海報入場的華裔女孩，她們正為得到簽名而興奮不已。4人均表示，大約是在6、7年前周杰倫初出道時開始喜歡他的，當時她們還正在上高中。而18日的演唱會她們當然會去看，因為「我們等周杰倫來多倫多開演唱會都等了一輩子了」。

問到「為什麼喜歡周杰倫」，廖婉婷說是因為他「創造力強、夠新穎」；袁夢熊喜歡周杰倫的形象：黃詩欣說：「他平時看起來酷酷的，但是微笑的時候顯得性感、溫暖，這個對比實在太迷人了」；張文欣則稱：「周杰倫的一切我都喜歡」。最喜歡周杰倫哪首歌？4個歌迷選出「爸我回來了」、「簡單愛」及「晴天」，說這是她們最愛的歌。

斯宗格（上圖）在「迪士尼冰上匯演」表演27年，右圖是他表演的劇照。（圖：迪士尼提供）

迪士尼冰上匯演19日登場

斯宗格滑冰27載 不喊累

記者馬天培

多倫多報導

在將於19日在多倫多上演的「迪士尼冰上匯演」（Disney on Ice）中，人們將在喜劇「Flapjax」中看到一名黃衣演員的身影，他就是從事冰上表演已27年的斯宗格（Richard Stringer），來自安省。

接受本報採訪時，斯宗格講述了自己的成長經歷。他出生在士嘉堡，是Scarborough Figure Skating Club的成員。因為有父母的支持，他4歲即踏上冰面，妹妹也是滑冰高手。開始時，斯宗格像許多男孩一樣，學滑冰是為了打冰球，但而後他越來越享受獨自表演的樂趣，才離開冰球隊。正式進入冰上表演的領域後，他就樂而忘返。

斯宗格說，他一生中最大的樂趣就是在冰上漫遊。「滑冰與走路不同，你不必一步一停，每次滑行都像優雅的飛翔……有一段時間，我在訓練後也捨不得走，獨自留在空空的滑冰場，滑了又滑，從不覺得累」。

15年前，斯宗格以一盤在Ice Capades的表演錄像帶獲得迪士尼的錄取，從此奔波於世界各地之間表演，一年中在家的時間不過3個星期。他先後去過包括香港、台灣等28個國家和地區，而他也樂於見到孩子們對他的表演報以歡笑。

有趣的是，斯宗格的英裔妻子珊桃（Chantal Stringer）也是滑冰演員，兩人相會於一次集體訓練當中，而珊桃的父母也都是冰上高手。現在斯宗格已與妻子育有一個剛滿周歲的男孩。他說：「我的外甥、外甥女都是剛會走路就學滑冰，我現在正急切地等著我的兒子長大」。斯宗格表示，滑冰演員雖然四處奔波，但工作令人興奮。他建議那些考慮成為冰上演員的孩子們及早開始訓練，打磨自己的技術，最後終會實現夢想。

台灣婦女會 20日聖誕聯歡

【多倫多訊】多倫多台灣婦女會會員聖誕聯歡大會將於20日晚在台北文化中心舉行。

主辦者介紹6時30分至7時為晚餐，7時至10時30分為歌唱及舞會。呷餅、嗑瓜子、飲茶，伴著台國語歌曲，特別邀請旅美模仿歌后「新姚蘇蓉」劉明珠女士及旅加歌劇皇后Candy Chen(Yoko Yamamoto)和Letterbox Black Band卯足勁演出，同時專業舞者Tony Wong、Margaret Pai亦以台灣精粹Taiwan Tango展示鄉親，歡迎參加（精美Buffet及摸彩）。地點在888 Progress Ave. Scarborough台北經濟文化中心票價25元，購票請洽會長陳雪娥416-987-0798、647-239-0798、647-239-0798。

聖誕老人長翅膀

圖與文

記者胡光

聖誕節的腳步日益接近，市內商家除推出琳瑯滿目的優惠商品外，更花盡心思加緊裝點店舖，營造濃濃的節慶氣氛，以吸引消費者的購買慾。圖中1對插上翅膀的「聖誕老人」懸掛在商場屋頂處，身著色彩鮮豔的外衣，在聖誕樹和水晶球襯托下，樣子活潑可愛又神氣。

多市3天3搶案 專找獨行女

【多倫多訊】多倫多警隊14分局轄區內，近一段時期連續發生多宗專門針對女性下手的搶劫案。最近1宗案件發生於16日晚7時左右，受害的55歲婦人獨自行至中區華埠士巴丹拿街（Spadina Ave.）和登打士街（Dundas St.W）附近遭劫，劫匪是1名年約29至35歲的白人男子，身高6呎，中等身材，棕色頭髮。

另外2宗案件分別發生於14日凌晨2時和15日晚上8時40分，2名分別29歲和31歲的女子，先後在學院街（College St.）和達佛林街（Dufferin St.），以及皇后西街（Queen St.W）和Tecumseth St.兩個地點遇劫。據悉，其中1名涉案劫匪棕色皮膚，年約35至42歲，身高5呎5吋，體重160磅；另1人年約25歲，白人，身高5呎9吋至6呎，中等身材，棕色頭髮。

多市警方提醒，如發現可疑現象，請撥滅罪熱線416-222-8477或瀏覽滅罪熱線網站www.222tip.com與警聯絡，一旦發生緊急情況應致電911。